



RAPPORT ANNUEL D'ACTIVITÉ

Agglomération
du Choletais

EXERCICE 2020



Le Choletais
L'audace pour réussir

édito



Au fil de ces pages, vous allez découvrir le rapport d'activité 2020 de l'Agglomération du Choletais.

Ce document retrace l'activité de notre collectivité au cours d'une année inédite de par la crise sanitaire que nous vivons toujours liée à la pandémie de COVID-19, de par la fin d'un mandat électoral et le renouvellement de nombreux élus communaux.

Un engagement – la qualité des services de proximité.

Cette année 2020 fut l'année de l'engagement et du maintien du service public. Malgré le confinement, de nombreux services ont été maintenus comme la collecte des déchets, le soutien quotidien aux personnes âgées et aux personnes fragiles ou encore le fonctionnement du foirail qui a repris rapidement permettant la cotation de la viande et le maintien de l'économie agricole locale...

Avec mes collègues élus, nous nous sommes immédiatement engagés dans une quête de masques pour ainsi pouvoir, dès le 11 mai, 1^{er} jour du 1^{er} déconfinement, en offrir deux dans chaque foyer du territoire. Cette décision fut la bonne, puisque plus d'un an après, le masque est toujours nécessaire pour nous protéger du virus.

Mais au-delà de ce contexte sanitaire et de cette fin de mandat, l'Agglomération du Choletais a continué à mener des projets ambitieux pour le territoire dans de nombreux domaines comme l'économie, les personnes âgées, les déplacements et la mobilité, la voirie, la gestion des déchets, l'eau potable... Cette liste non exhaustive démontre l'importance de notre intercommunalité dans notre quotidien.

Je vous invite à prendre connaissance de ce rapport d'activité qui, plus que jamais, illustre le dynamisme et l'attractivité de notre beau territoire choletais.

Vous en souhaitant bonne lecture,

Gilles BOURDOULEIX
Président de l'Agglomération du Choletais
Maire de Cholet
Député honoraire



Pigeonnier de Tirpoil - Montilliers

Sommaire

Carte de l'AdC 5

1 Les chiffres clés du territoire	6
Les effectifs.....	7
Attribution des marchés publics.....	8
Le budget.....	11
La dette.....	12

2 L'économie au cœur du développement	13
Un taux de chômage des plus bas de France.....	14
Carte des zones économiques, pépinières et ateliers relais au 31 décembre 2020.....	15
Le foirail.....	16
La ruralité.....	17
L'Office de Tourisme.....	18

3 Aménagement durable du territoire	19
Le Schéma de Cohérence Territoriale (SCoT).....	19
Prime'Accession.....	20
Aide à la construction ou la réhabilitation de logements locatifs publics.....	21
Les transports.....	22
La voirie.....	24
L'aérodrome.....	25

4 Un territoire écoresponsable	26
Gestion des déchets.....	26
Assainissement.....	27
Gestion Intégrée des Eaux Pluviales.....	27
Eau potable.....	28
Plan Climat Air Energie Territorial.....	29

5 Un territoire solidaire	30
Les centres sociaux.....	30
Les Relais Assistants Maternels (RAM).....	31
Les seniors.....	32
Quartiers prioritaires.....	33
Santé.....	33

6 Une culture vivante et accessible	34
--------------------------------------------	----

7 Soutenir et accompagner les étudiants dans leurs projets	37
Ouverture de la Maison de l'Orientation.....	37
Les trophées des jeunes talents du Choletais.....	38

8 Agir pour l'emploi et l'insertion	39
--------------------------------------------	----

9 Soutien aux sports de haut niveau et de loisirs	40
Sport de haut niveau.....	40
Les loisirs.....	41

10 Vous informer sur notre action	42
------------------------------------------	----

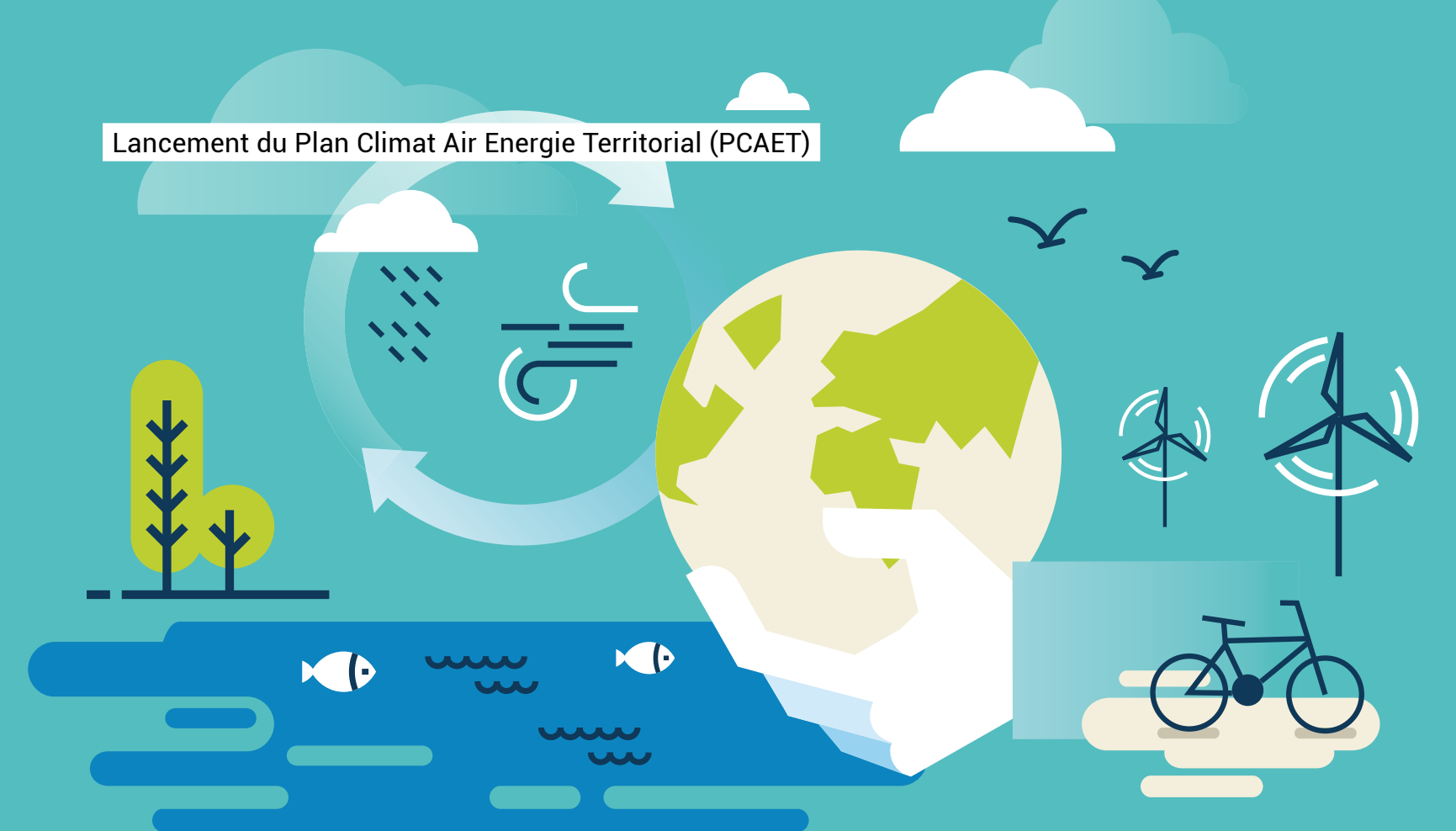

Lancement du Plan Climat Air Energie Territorial (PCAET)

ENSEMBLE, MOBILISÉS
PLAN CLIMAT 
Air Energie Territorial - PCAET



Ouverture de la Maison de l'orientation

Les temps forts
du territoire
en 2020



National à Pétanque

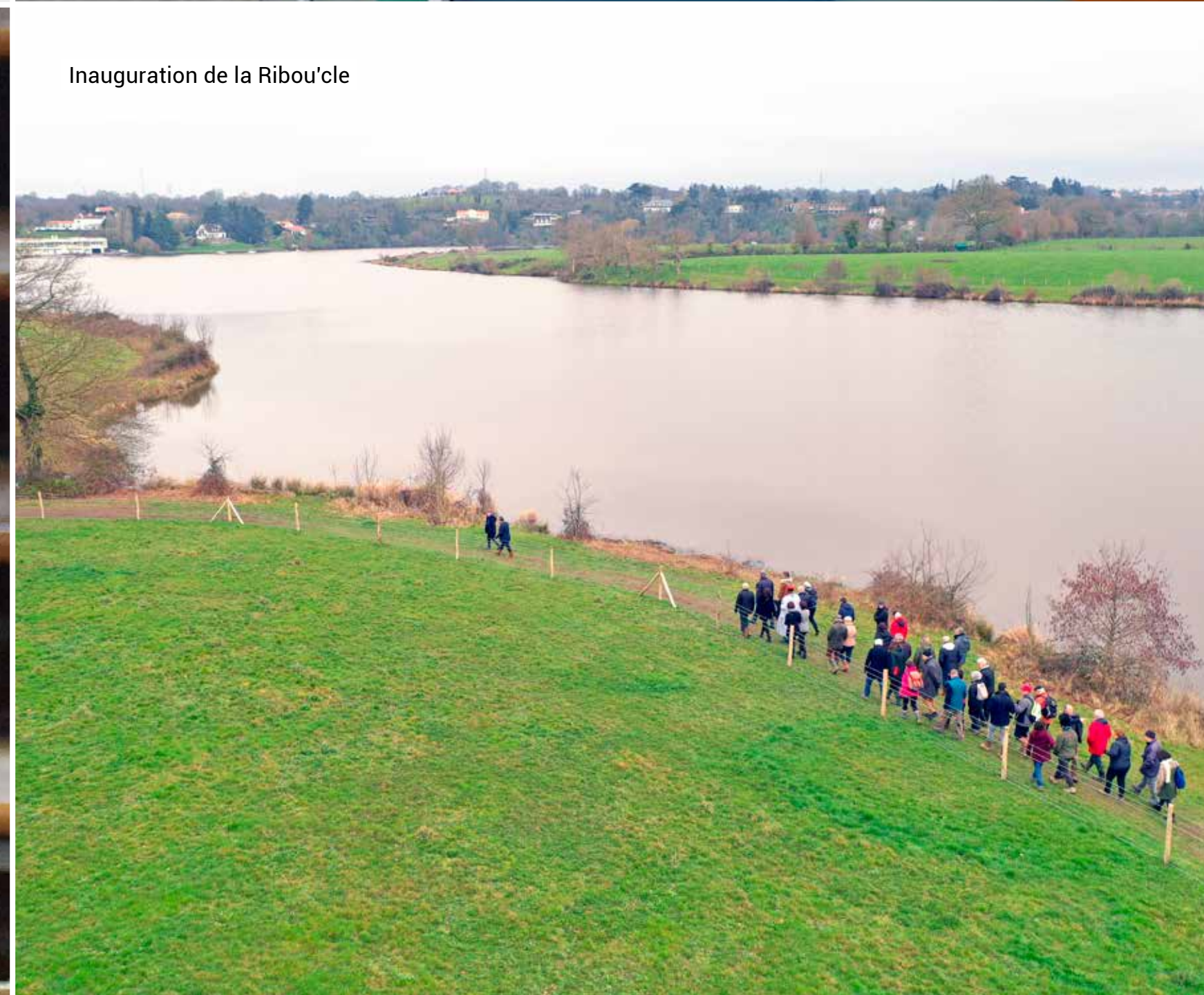

Inauguration de la Ribou'cle

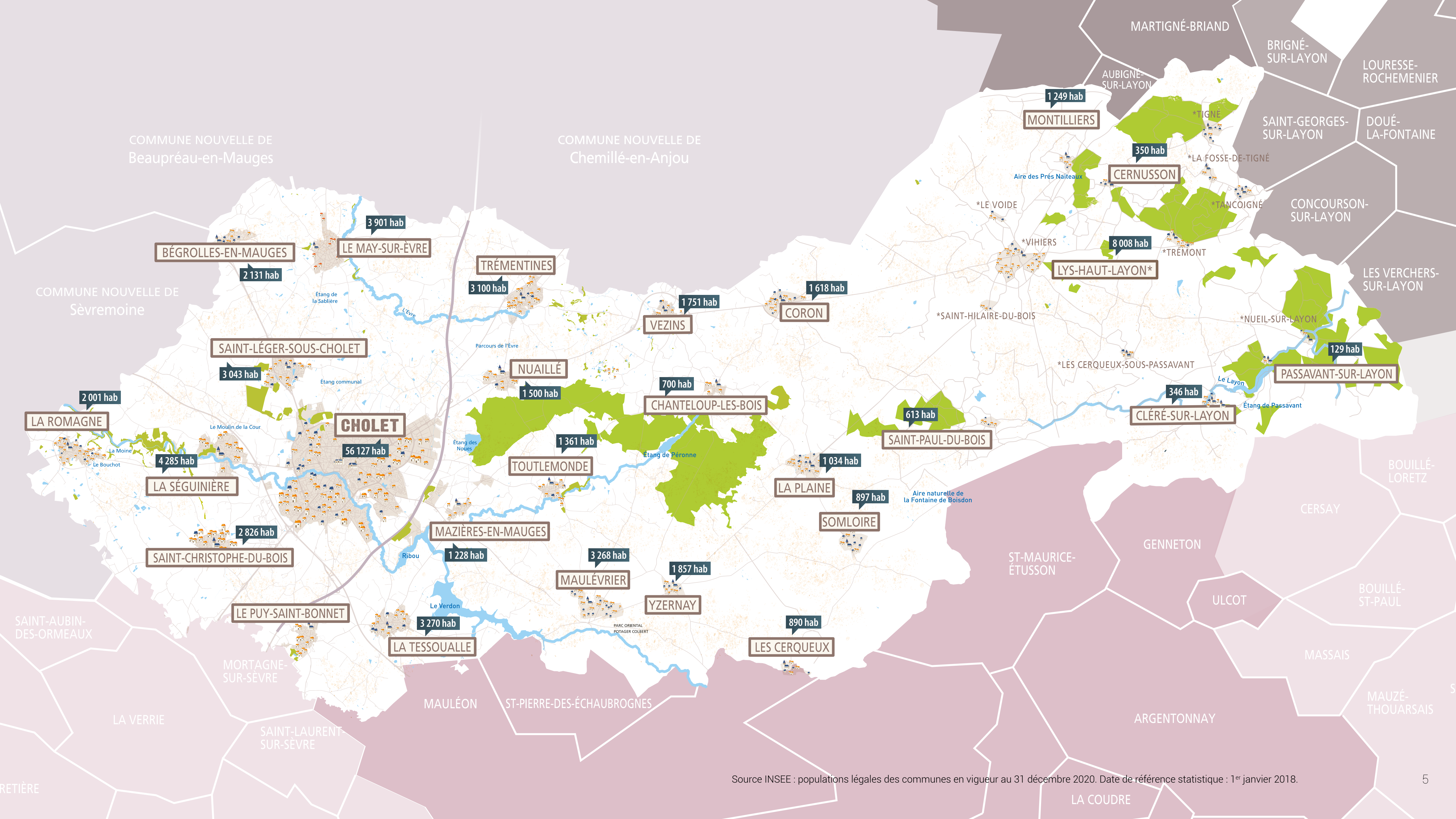

Source INSEE : populations légales des communes en vigueur au 31 décembre 2020. Date de référence statistique : 1^{er} janvier 2018.

1

Les chiffres clés du territoire



Population totale
(au 31 décembre 2020) :
107 483 habitants

Château de la petite ville - La Fosse de Tigné



EHPAD de La Cormetière

Les effectifs

Nombre total d'emplois : **1 319**

Emplois permanents

AdC
872  **CIAS**
302

Emplois non permanents

AdC
91  **CIAS**
54

Taux emploi de travailleurs handicapés

AdC
8,64 % | **CIAS**
5,05 % 

Attribution des marchés publics

Elle a ainsi favorisé les retombées sur le territoire choletais et ainsi participer à sa relance économique. Malgré le contexte sanitaire, l'Agglomération du Choletais a assuré la continuité de l'action publique, notamment par la mise en œuvre de procédés dématérialisés. Elle a ainsi favorisé les retombées économiques pour le territoire choletais.

Certaines procédures de marchés publics sont liées à la construction ou la rénovation des équipements communautaires, d'autres permettent l'achat de matériel ou de services.

En 2020, l'AdC a lancé plusieurs études en faveur du développement durable pour l'optimisation énergétique de Glisséo, l'exploitation du biométhane de la STEP des 5 ponts, l'élaboration du PCAET ou encore le guide de gestion intégrée des eaux pluviales.

Chiffres clés



74,52 %

d'entreprises locales pour les marchés liés au secteur du BTP

Le volume financier des marchés attribués et exécutés en 2020 se situe dans la continuité des années précédentes.



Ici,
l'Agglomération
du Choletais
investit pour vous !

Réhabilitation
de 17 pavillons individuels
Résidence Grande Fontaine

Coût global de l'opération :
874 000 € TTC

Fin des travaux : mai 2021

Avec le soutien financier de :



Réhabilitation de 20 logements individuels de la résidence autonomie "La Grande Fontaine" au May-sur-Evre

Les principaux marchés publics en 2020

Offrir des équipements performants aux Choletais

Afin d'offrir les mêmes services à tous les habitants du territoire, l'Agglomération soutient chaque année la réalisation et l'entretien d'équipements modernes et structurants au service des Choletais. Un moyen supplémentaire de soutenir l'économie et les entreprises locales. Économie, sports et loisirs, environnement, personnes âgées... L'AdC investit pour votre avenir.

Complexe aqualudique Lysséo

Les habitants de l'Est de l'Agglomération vont bientôt pouvoir profiter d'un tout nouvel équipement aqualudique qui viendra compléter l'offre de Glisséo, le complexe piscines et patinoires de Cholet. Les travaux ont été engagés en 2019 et se poursuivent en 2020 sur la commune déléguée de Vihiers à Lys-Haut-Layon. Ces travaux représentent un investissement de 11 M€.

Quelle que soit la saison, puisque l'ancienne piscine de Vihiers était non couverte, Lysséo va permettre aux enfants des écoles des communes de l'Est choletais d'apprendre à nager à proximité de chez eux et aux familles de prendre du bon temps grâce à la création d'un bassin sportif de 5 couloirs, d'un bassin ludique accessible aux personnes en situation de handicap, d'une pataugeoire, de jeux d'eau extérieurs pour les jeunes enfants et d'un espace bien-être avec hammam, sauna et jacuzzi.



Complexe aqualudique Lysséo



Résidences autonomie Le Bosquet

Résidences autonomie Le Bosquet et La Grande Fontaine

L'Agglomération du Choletais fait de l'hébergement des aînés une priorité.

Avec la rénovation de la résidence La Grande Fontaine au May-sur-Evre et l'extension-réhabilitation du Bosquet à Cholet, elle franchit une nouvelle étape d'un vaste programme de modernisation et de construction engagée en 2011.

Au Bosquet, l'extension à présent terminée permet d'augmenter la capacité d'accueil à 81 logements. Maintenant tournée vers le Parc Pérotaux, la résidence autonomie va offrir des conditions d'accueil de grande qualité et un cadre de vie plus agréable. Coût total : 12 M€.

La résidence autonomie La Grande Fontaine, quant à elle, fait l'objet d'importants travaux de rénovation de 20 pavillons individuels.

Mail 2

L'Agglomération du Choletais a engagé les travaux préparatoires en vue du réaménagement de l'ensemble Mail 2 dans les prochaines années.

L'opération débutée en septembre 2020 a consisté à mettre à nu le rez-de-chaussée et le niveau -1 du bâtiment. Ces travaux vont faciliter les études techniques avant la réhabilitation du site et la réalisation d'un parking souterrain pour les véhicules des agents de la collectivité.

Château du Chêne Landry

Situé au cœur du Golf de Cholet et propriété de l'Agglomération du Choletais, le château du Chêne Landry vient de bénéficier de travaux qui vont permettre d'augmenter la capacité d'accueil du restaurant grâce à l'aménagement de l'étage inoccupé.

Cette opération a aussi permis de réorganiser le rez-de-chaussée (bar et cuisine) et d'aménager à l'étage des locaux annexes pour le personnel du golf géré par Cholet Sports Loisirs.

Le budget

Dépenses réelles :
119,36 millions €

dont
Fonctionnement : 86,89 millions €
Investissement : 32,47 millions €

Recettes réelles :
125,65 millions €

dont
Fonctionnement : 103,92 millions €
Investissement : 21,73 millions €

Capacité
d'autofinancement brute
17,03 M€

Taux d'épargne brute
16,39 %

Dépenses réelles de fonctionnement
et d'investissement, tous budgets confondus AdC

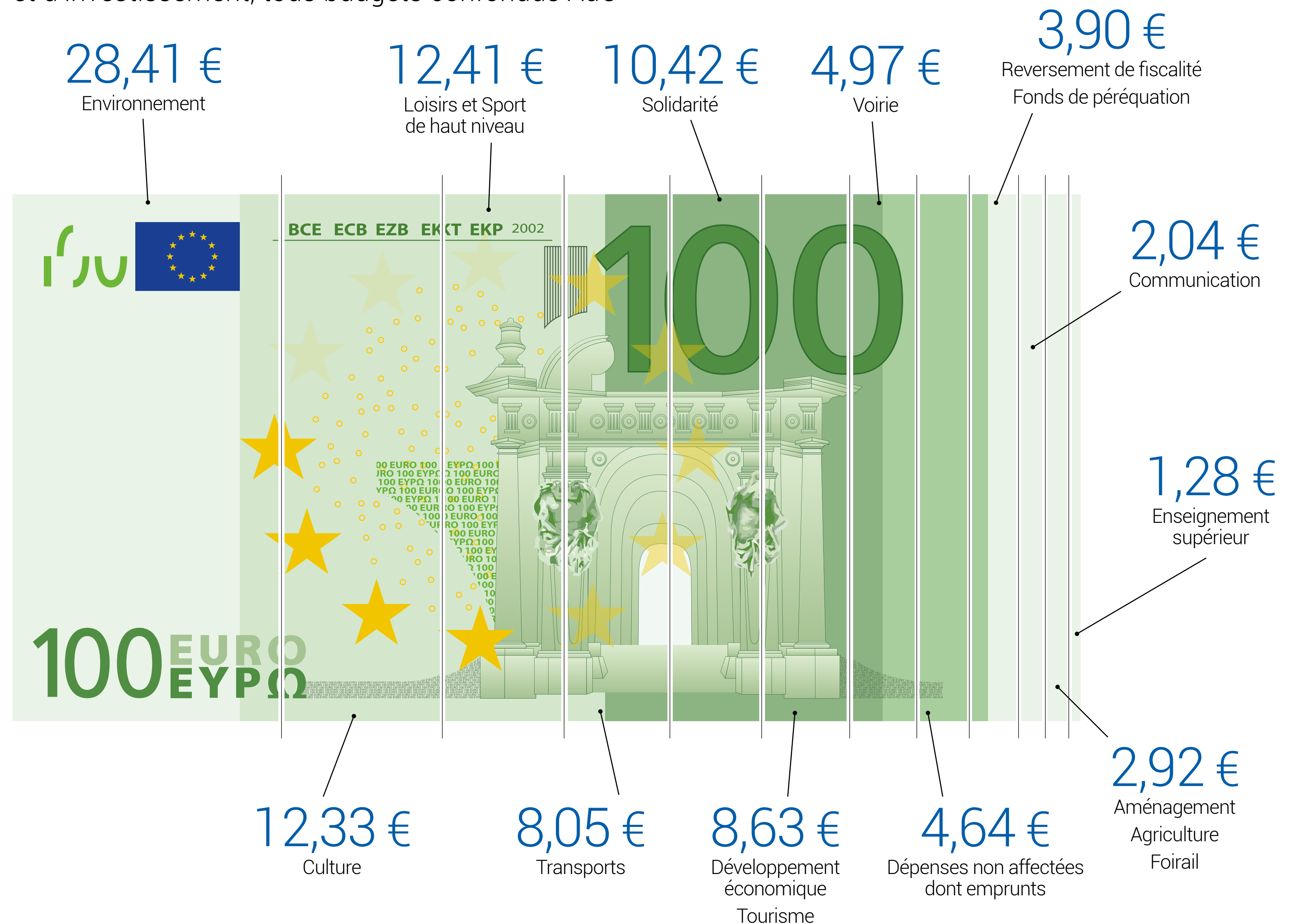

La dette

Endettement par habitant

L'endettement par habitant représente le stock de dette de l'Agglomération au 31 décembre 2020, rapporté au nombre d'habitants.

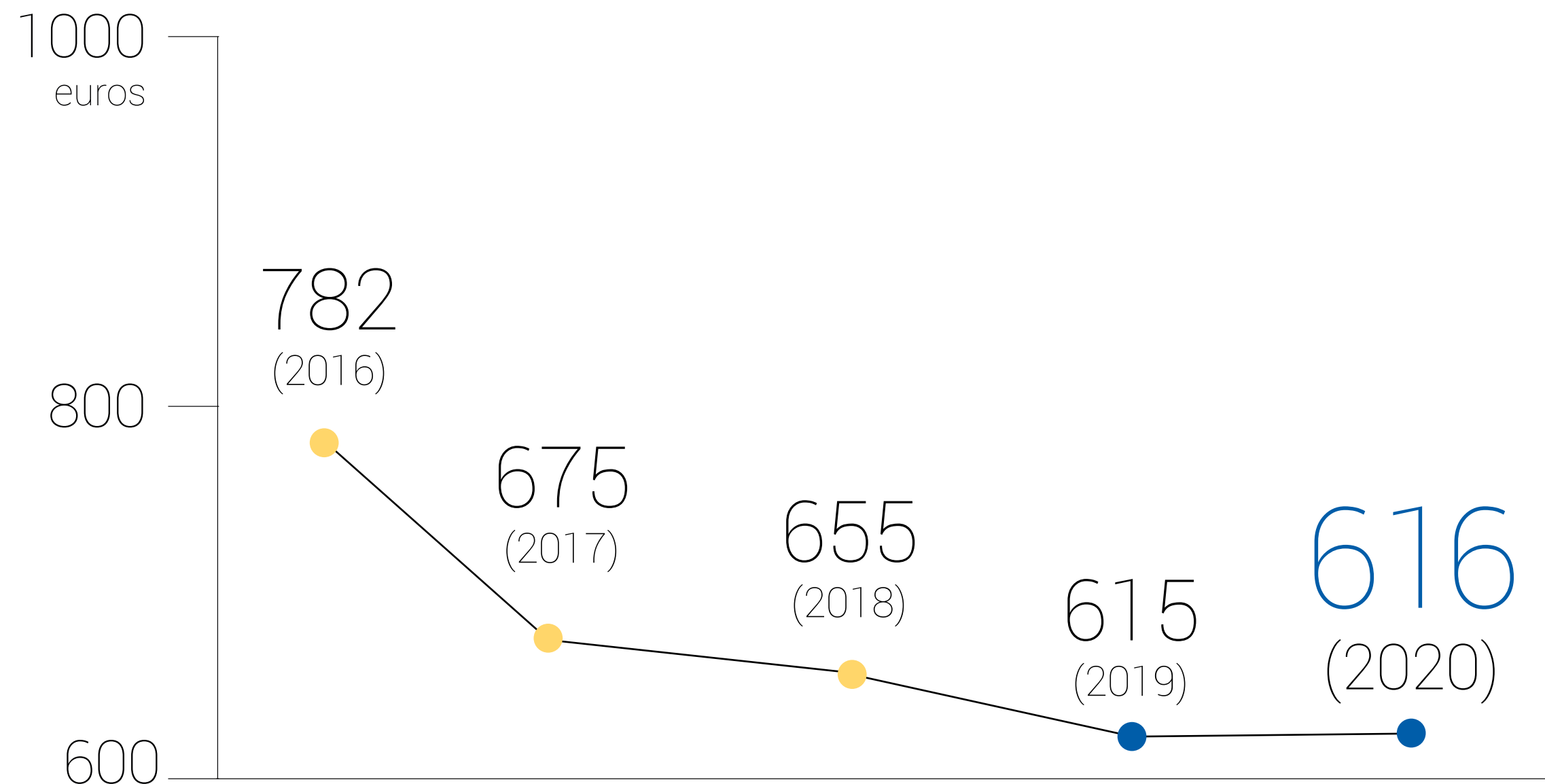

Capacité de désendettement

La capacité de désendettement (Encours de dette / Épargne brute) exprime le nombre d'années nécessaires à l'Agglomération du Choletais pour rembourser son stock de dette, si elle y consacrait la totalité de son autofinancement.

À titre de comparaison, la capacité de désendettement moyenne des groupements de communes à fiscalité propre en 2020 est de 4,6 ans.

(sources : "les collectivités locales en chiffres 2021 et 2020").

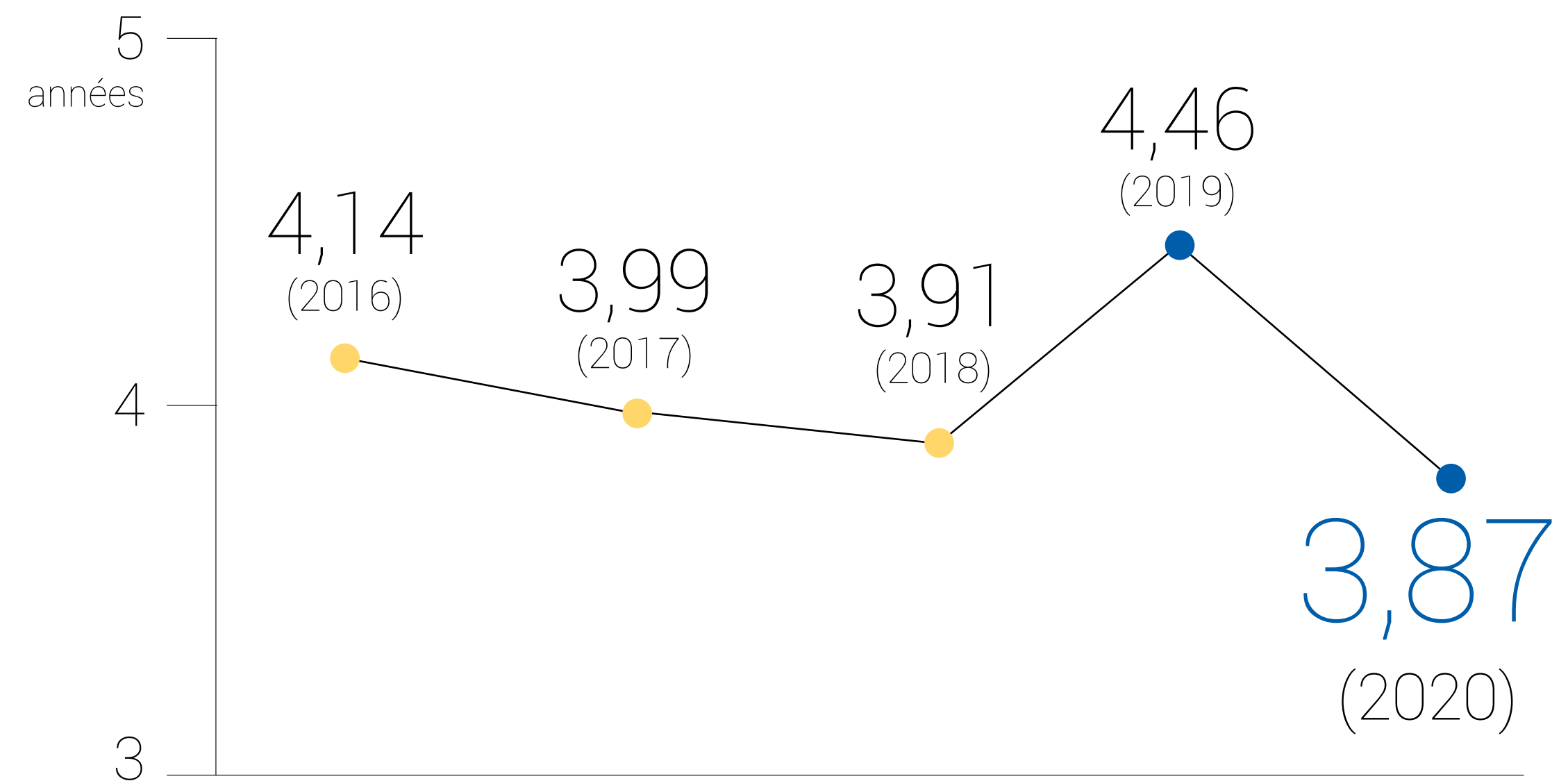

Le groupe Urmét France a décidé de regrouper l'activité de trois de ses sociétés dans de nouveaux locaux à Cholet. Spécialisé dans la conception et la fabrication d'une technologie de contrôle d'accès et d'interphonie, le groupe a installé 150 salariés dans la zone d'activités du Cormier.

2 L'économie au cœur du développement

L'Agglomération du Choletais effectue un important travail relationnel et de terrain en direction des entreprises industrielles, artisanales, tertiaires ou commerciales. Ces actions visent à favoriser **l'implantation ou le développement** des activités, **préserver l'équilibre entre la ville centre et les communes périphériques** et **accompagner les recrutements**.

De nouveaux projets économiques d'envergure pour le Choletais

Le Cormier – Cholet

- > **Bodet** : extension de Bodet Software et construction d'un campus.
- > **Oger Lefrèche** : construction d'un atelier de 750 m².
- > **AGEV Solutions** : construction du siège social et d'un atelier de 670 m².

Mazières-en-Mauges

- > **L'Abeille** : lancement d'une enquête publique pour l'implantation du futur site de production.

Montilliers

- > **STA** : construction d'une plateforme de 1000 m².
- > **Dozign** : extension du site de 450 m².

La Séguinière

- > **CID** : implantation dans la zone industrielle de la Bergerie.



Soutenir les entreprises face au COVID-19

Afin de soutenir le monde économique, l'Agglomération du Choletais a mis en place certaines mesures, complémentaires aux dispositifs mis en place par l'État.

En s'associant au **Fonds Territorial Résilience**, initié par la Région des Pays de la Loire et soutenu

par le Département de Maine-et-Loire et la Banque des Territoires, les TPE, commerçants, artisans et auto-entrepreneurs bénéficient d'une avance de trésorerie d'un montant compris entre 3 500 € et 10 000 €. En 2020, ce sont 43 entreprises qui ont été accompagnées pour 264 000 € d'aides accordées.

Un taux de chômage des plus bas de France

Taux de chômage (moyenne annuelle 2020)
(source INSEE)

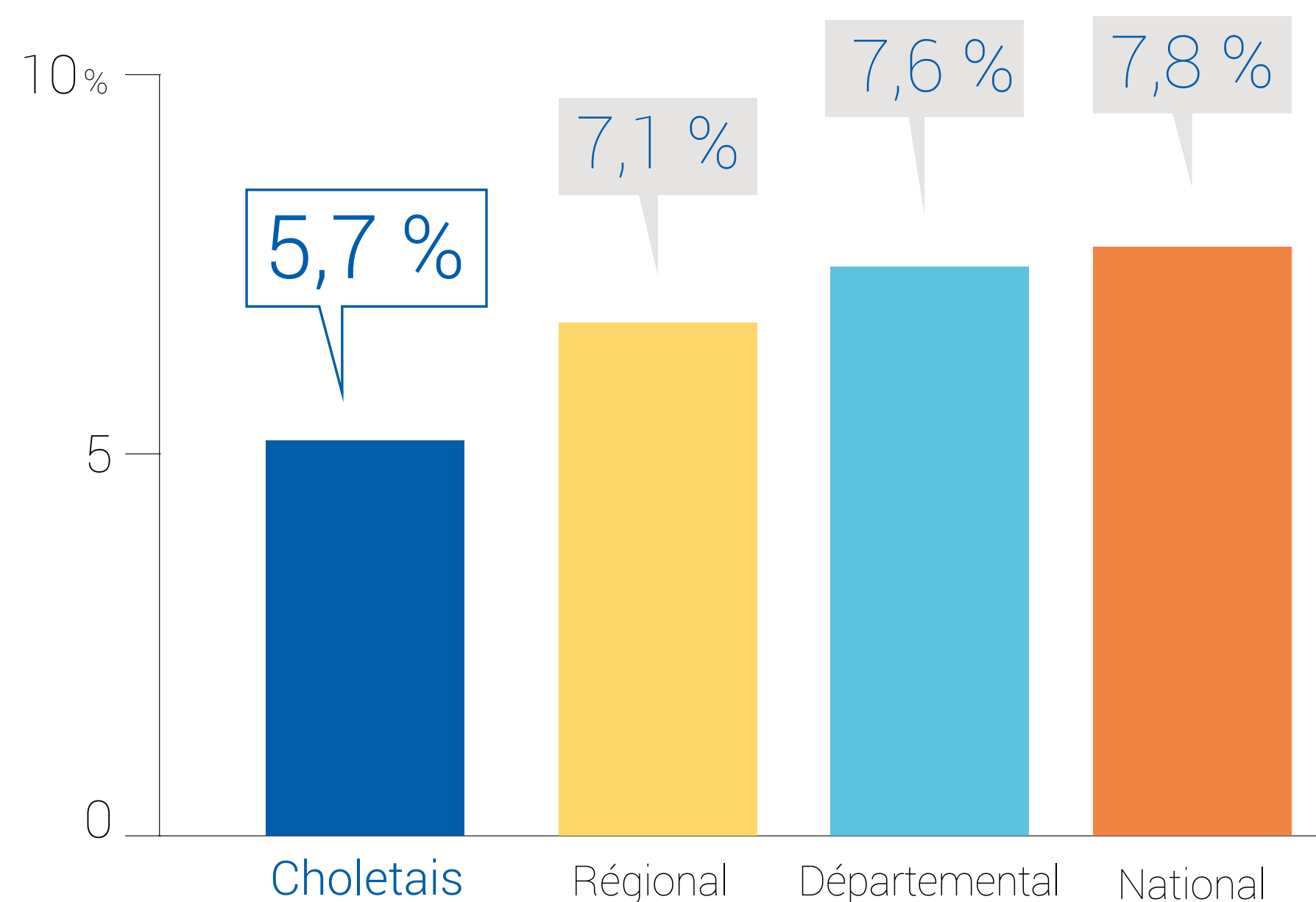

Évolution du taux de chômage
(source INSEE)

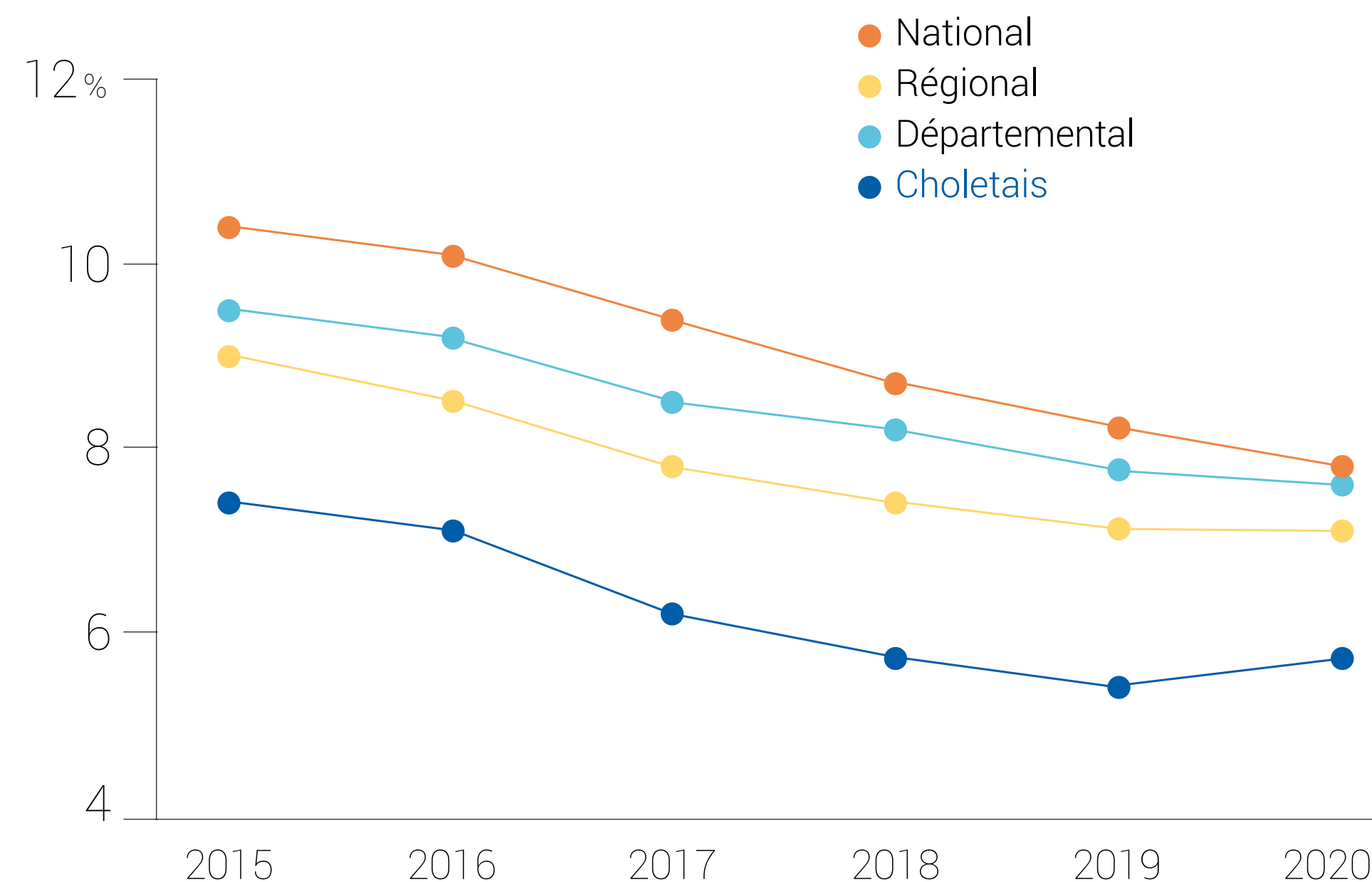

Ces chiffres s'arrêtent au 3^{ème} trimestre 2020 (et donc ne prennent en compte que partiellement les impacts des confinements et couvre-feu).

Carte des zones économiques, pépinières et ateliers relais au 31 décembre 2020

L'Agglomération du Choletais comptabilise plus de **7 316 entreprises** correspondant à **51 000 emplois** sur l'ensemble de son territoire.

57 zones économiques représentant **1 238 hectares** commercialisés à 90 %.

3 parcs à vocation stratégique : **Le Cormier, L'Écuyère et La Bergerie.**

9 pépinières

5 ateliers relais occupés à 86 %.

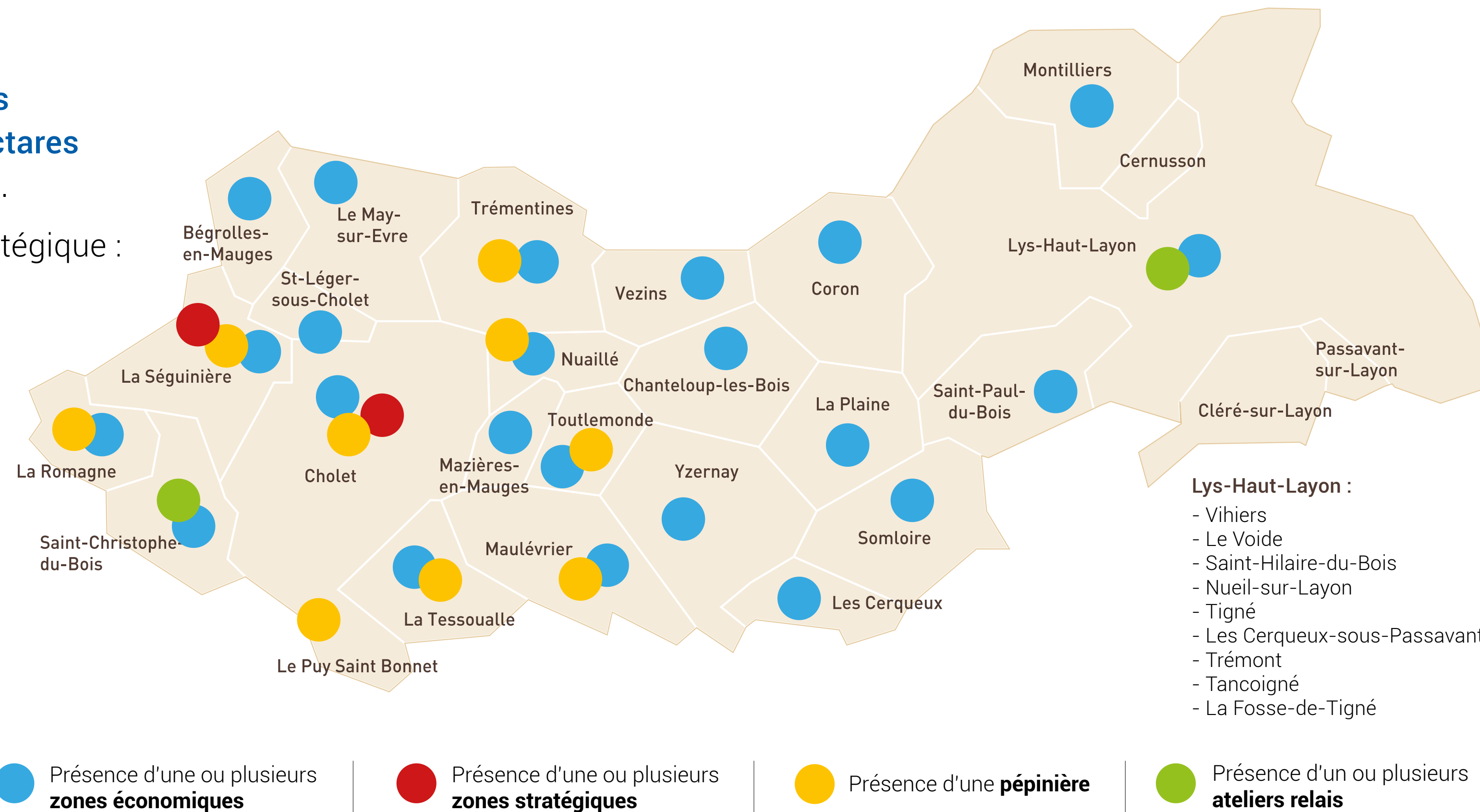

Chiffres clés

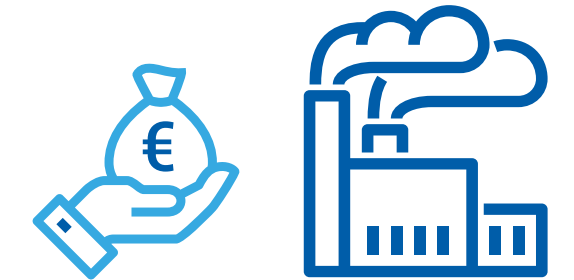

235 000 €

de prêts accordés

par Initiative Anjou, pour la création/reprise d'entreprises. L'AdC a soutenu cette association à hauteur de 15 000 € en 2020.

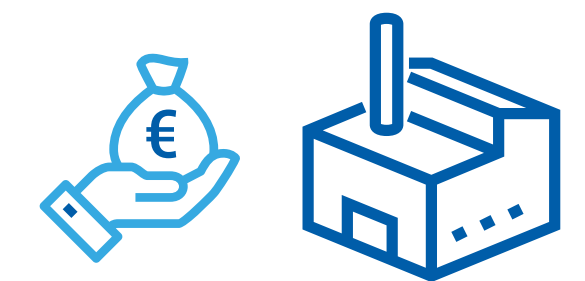

140 000 €

attribués en 2020

dans le cadre du dispositif d'aide à l'immobilier d'entreprises, initié par l'AdC depuis 2019.

84 

permis de construire délivrés dans le cadre de projets économiques



Foirail de Cholet

Le foirail

Le foirail de Cholet est le premier marché aux bestiaux de France. Des éleveurs de plus de 13 départements du Grand Ouest viennent vendre leur bétail de race à viande ou laitière. **En maintenant l'activité au foirail de Cholet, la collectivité se met au service de la filière viande bovine.**

Dans le cadre de la crise sanitaire, l'activité du Foirail a été définie comme prioritaire. Après une fermeture de 15 jours, le marché aux bestiaux a pu être maintenu chaque lundi, avec la fixation des cours de la viande servant de référence tarifaire au monde de l'élevage. Le "Concours d'Animaux de Boucherie" a pu lui aussi être maintenu. Durant ce temps fort dédié à la qualité de la viande bovine issue du berceau français, les prix de vente des bovins ont été supérieurs à ceux de 2019.

Chiffre clé

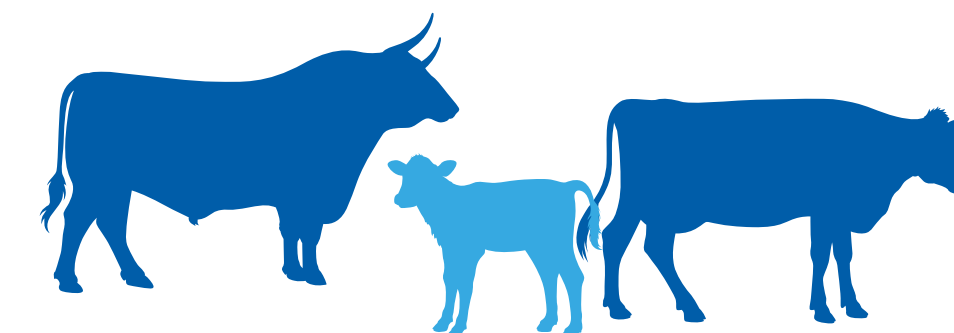

42 247 - 6 434
par rapport à 2019

animaux accueillis

sur le marché de Cholet en 2020
(veaux, bovins, broutards).

L'opération "**Fier de vous nourrir**" a été lancée en septembre. L'Agglomération, aux côtés des professionnels de la filière élevage et viandes du Maine-et-Loire entend mieux faire connaître le travail des producteurs de viande, et attirer les jeunes dans ce secteur.



Boulangerie Malinge à Bégrolles en Mauges

Le Contrat de Ruralité est composé d'un ensemble d'actions :

- > l'accès aux services publics, aux services marchands et aux soins,
- > la redynamisation des bourgs centres, le renforcement des centralités et le soutien au commerce de proximité,
- > le développement de l'attractivité (économie, numérique, téléphonie mobile, tourisme, etc),
- > les mobilités locales et l'accessibilité au territoire,
- > la transition écologique et énergétique,
- > la cohésion sociale.

La ruralité

Maintenir le dynamisme et l'attractivité des petites communes.

Au travers du **dispositif régional "Pays de la Loire Commerce - Artisanat" (PLCA)**, l'Agglomération du Choletais a soutenu plusieurs projets de maintien de l'offre artisanale et commerciale de proximité :

- Boulangerie Malinge à Bégrolles-en-Mauges,
- Garage Plain'Auto à la Plaine,
- Boulangerie Colleville à Coron.

Deux actions ont été menées dans le cadre du **Contrat de Ruralité**, porté par l'Agglomération du Choletais, pour redynamiser le centre-bourg et soutenir les commerces de proximité :

- > aménagement du centre-bourg de Coron : amélioration de la sécurité et de l'accessibilité des voies et des espaces publics avec notamment la création de liaisons douces vers les commerces et services de la commune.

Montant des travaux : 596 151 € TTC

- > création d'une cellule commerciale à Saint-Paul-du-Bois : accueil du salon de coiffure existant et mise à disposition de l'ancien local pour l'agrandissement de l'épicerie multi-services.

Montant des travaux : 212 643 € TTC

L'Office de Tourisme

Voyager c'est peut-être simplement changer son regard sur ce qui nous entoure.

Sur l'Agglomération du Choletais, il est facile de se croire au Japon avec le Parc Oriental de Maulévrier, en Mongolie dans les yourtes des Dodais, ou encore dans le Lubéron avec le village de Tigné.

L'Office de Tourisme guide tout au long de l'année les visiteurs, comme les habitants, vers des coins plus secrets, parfois méconnus voire inconnus de certains.

- > En 2020 **promouvoir le territoire** est resté une priorité tant à l'accueil physique que via les réseaux sociaux. [Re]découvrir son territoire s'est imposé comme un vrai loisir de proximité.
- > Après en avoir été privés pendant de longues semaines, **la nature a été très plébiscitée en 2020**. Les espaces naturels, le massif forestier, les activités en plein air, les randonnées pédestres, la Ribou'cle... Les Choletais ont apprécié vivre au grand air !
- > **Garder le contact** a été primordial pendant cette année si particulière. Avec les visiteurs bien sûr, mais aussi et surtout avec les partenaires, acteurs de l'économie locale. Au gré de newsletters ou d'échanges téléphoniques, l'Office de Tourisme a souhaité être au plus proche de leur réalité. C'est pourquoi il a notamment adapté son site internet de façon à mettre en avant leurs actions en temps réel. La solidarité fait la force !



Dessignons notre territoire



Schéma de Cohérence Territoriale de l'Agglomération du Choletais

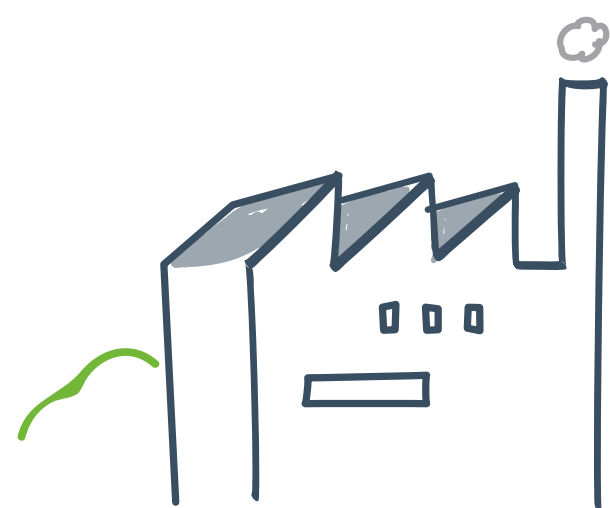

3 Aménagement durable du territoire

Le Schéma de Cohérence Territoriale (SCoT)

Ensemble, dessinons notre territoire.

Le SCoT coordonne les différentes politiques publiques de développement local : aménagement, mobilités, développement économique, habitat, etc.

Il permet la concrétisation de projets de lotissements, de zones d'activités ou d'équipements, tout en veillant à préserver les ressources et les espaces naturels remarquables qui font la richesse du territoire choletais.

Après 5 années de travail, le SCoT de l'Agglomération du Choletais (AdC) a été approuvé lors du Conseil de Communauté de l'AdC du 17 février 2020.

À retenir

- L'approbation du SCoT a permis de démarrer le nouveau mandat avec un document cadre.
- **5 procédures d'évolution sur des Plans Locaux d'Urbanisme ont été approuvées**, afin d'accompagner le dynamisme économique et l'attractivité résidentielle du territoire :
 - aménagement d'un lotissement à La Tessoualle,
 - développement de l'entreprise PALAMY au May-sur-Evre,
 - ouverture à l'urbanisation d'un secteur pour un lotissement au Puy-Saint-Bonnet,
 - agrandissement de la société Gaborit à Maulévrier,
 - modification du PLU pour permettre la construction de la salle des fêtes à Cholet.

La Prime'Accession

Les primo-accédants sont des ménages qui n'ont pas été propriétaires de leur résidence principale au cours des 2 dernières années et qui respectent les plafonds de ressource du Prêt à Taux Zéro (zone B2 pour l'ensemble de l'Agglomération du Choletais).

Le montant de l'aide est de 20 % du montant HT des travaux dans la limite de 25 000 € HT de travaux, soit une subvention maximale de 5 000 €. Un bonus de 2 000 € existe pour les logements vacants depuis plus de 3 ans et si la subvention principale a atteint le seuil maximal de 5 000 €.

Le dispositif est ouvert aux 26 communes de l'AdC. L'âge du bâti doit être achevé avant le 1^{er} janvier 1960.

La localisation du bâti doit être en centre ancien :

- pour les communes couvertes par un Plan Local d'Urbanisme : zonage UA (centre ancien) et/ou zone assimilable ;
- pour les communes couvertes par une carte communale ou soumises au Règlement National d'Urbanisme (RNU) : périmètre défini (voir règlement).

Les travaux subventionnés sont :

- Gros œuvre (structure du bâti, maçonnerie),
- Toiture (charpente, couverture),
- Réseaux (eau, électricité, gaz),
- Équipements sanitaires (baignoire/douche, WC, lavabo),
- Travaux d'économies d'énergie (chauffage, isolation, menuiseries extérieures).

Prime'Accession

Profiter du charme d'habiter en centre ancien tout en bénéficiant d'une aide financière de l'Agglomération du Choletais pour réaliser des travaux : c'est le principe de la Prime'Accession, une subvention lancée en 2020 pour donner un coup de pouce aux primo-accédants dans leur projet d'acquisition-amélioration d'un logement en centre ancien.

Cette action a pour objectif de :

- redynamiser les centres-villes et centres-bourgs par l'accueil de nouveaux habitants,
- favoriser l'accession à la propriété,
- encourager la réhabilitation des logements anciens et vacants,
- valoriser le patrimoine des centres anciens.

Chiffres clés



14
logements
subventionnés



Montants engagés
par l'AdC :

63 648 €

Montant des travaux engagés
par les propriétaires :

394 578 €

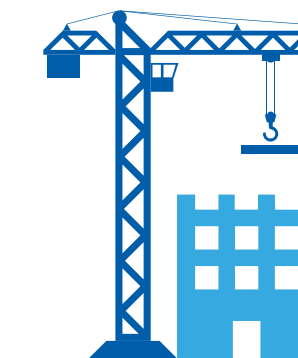

1 € de subvention de l'AdC
a entraîné 6 € de travaux.

1 € → 6 €
de subvention de travaux



Quartier Favreau - Les Mauges

Aide à la construction ou la réhabilitation de logements locatifs publics

L'Agglomération du Choletais souhaite étoffer son offre de logements locatifs publics de qualité pour les ménages modestes, en soutenant financièrement les bailleurs pour la construction ou la réhabilitation / adaptation de locatifs publics.

Chiffres clés



Montants engagés par l'AdC :

26 300 €



Montants engagés par l'AdC :

174 000 €



Les transports

Maintenir les transports publics malgré la crise sanitaire

Y compris en période de confinement, pendant laquelle l'accès au bus était gratuit, le réseau Choletbus a fonctionné sans interruption en 2020, sans jamais non plus perdre de vue les plus fragiles grâce au TPMR – Transport pour Personnes à Mobilité Réduite.

Pour garantir la sécurité dans ses véhicules, les Transports Publics du Choletais qui gèrent le réseau Choletbus ont renforcé les mesures sanitaires dans les bus, aux arrêts et dans les espaces de vente.

Chiffre clé

Au total,

3 525 840

voyages ont été enregistrés en 2020.

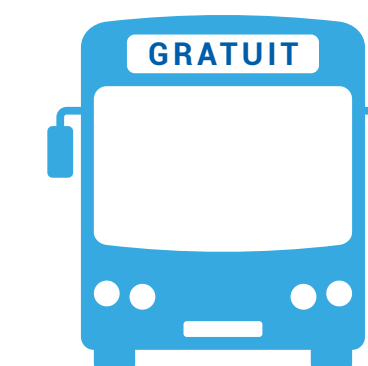
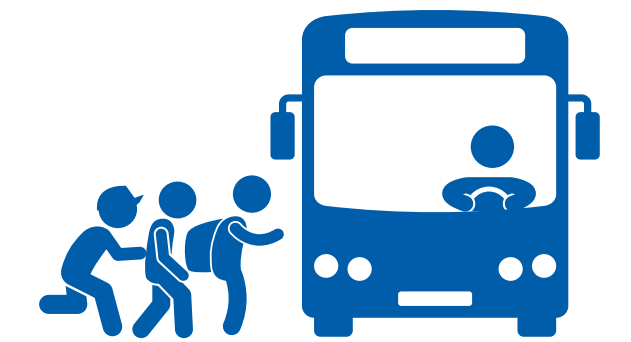

Pour soutenir le commerce à l'approche des fêtes de fin d'année, l'Agglomération du Choletais a aussi souhaité expérimenter la gratuité des bus le samedi.



Boutique Choletbus 2 Roues

Choletbus 2 roues

Choletbus 2 roues est un service de location de vélos à assistance électrique. La location est proposée au mois à 35 € ou à l'année pour 350 €. Grâce à ce nouveau service, il s'agit d'offrir aux Choletais une nouvelle solution de transport public et de tester l'usage du vélo à assistance électrique avant de passer à l'acte d'achat.

Chiffres clés

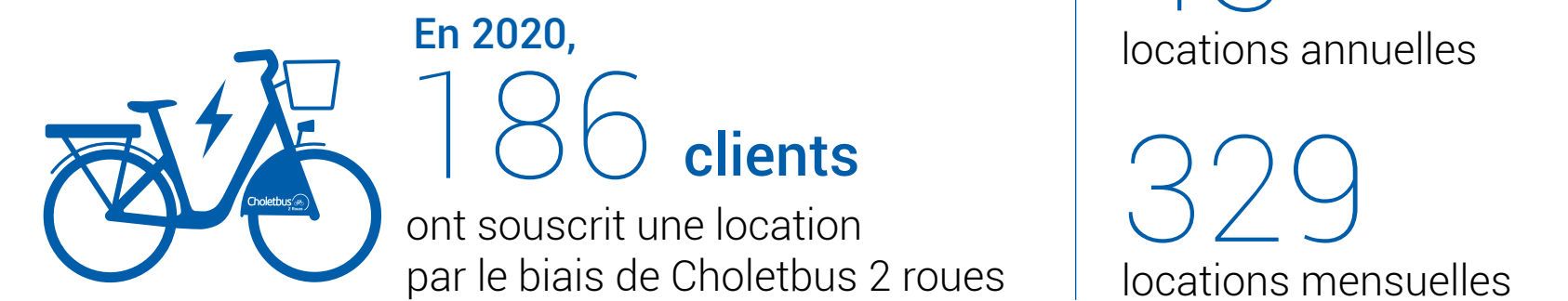

Se protéger des dangers de la route

Les agents de la piste d'éducation routière dispensent, auprès d'un large public (élèves, publics en situation de handicap, adultes en insertion...), une formation permettant de connaître les bases de la circulation avec un 2 roues. Objectifs : se protéger des dangers de la route et anticiper le comportement des autres usagers. Ce parcours éducatif permet d'atteindre différents niveaux validés par l'Éducation Nationale (APER en CM2 et ASSR1/ASSR2 pour les collèges).

Chiffres clés

- > Créées depuis 2007, ces opérations permettent d'accueillir en moyenne **2 000 élèves bénéficiaires par an** (le contexte sanitaire a restreint l'accueil à 900 élèves en 2020).
- > **Plus de 130 élèves** issus d'opérations "2S2C", "Écoles ouvertes", "Quartiers d'été" ont été sensibilisés à ces actions éducatives comprenant des notions de respect et de citoyenneté liées à la sécurité routière.

La voirie

Le vélo tisse sa toile à Cholet

Pour répondre au Schéma 2 roues initié par l'Agglomération du Choletais (AdC), la Ville de Cholet et l'AdC ont mis sur pied leur projet de pistes cyclables bidirectionnelles Avenue Edmond-Michelet et Boulevard Pierre-Lecoq.

Chiffres clés

- Piste Boulevard-Lecoq / Delhumeau-Plessis = 48 894 € TTC
- Piste Avenue Michelet = 398 689 € TTC
- Piste Boulevard de la Godinière = 85 384 € TTC
- Piste Avenue Francis-Bouet = 7 709 € TTC
- Abri vélo sécurisé Trémentines = 15 702 € TTC
- Arceau Vélos = 4 204 € TTC



+ 4,2 km
de linéaire
pour les 2 roues

soit un total de **46,2 km** de pistes
et bandes cyclables.



Chiffres clés

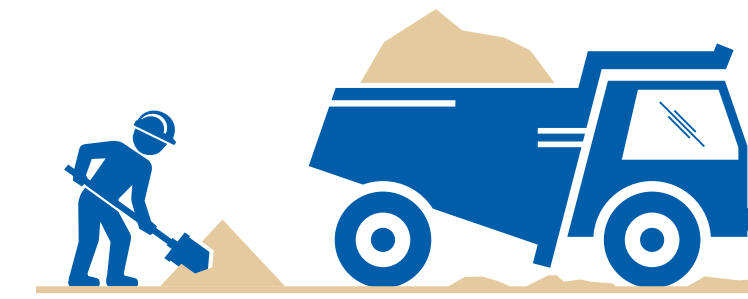

940 000 €

de travaux pour l'entretien
des voiries

7 arrêts-bus mis
en accessibilité.



1 095 km

de voies intercommunales
à gérer



L'aérodrome

24 854 mouvements

Mouvement = atterrissage ou décollage à partir de la plateforme

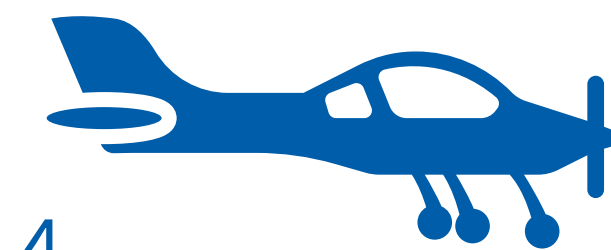

52
machines
basées sur
l'aérodrome

4 Un territoire écoresponsable

Gestion des déchets



La déchèterie "Les Humeaux" à Veziens a été inaugurée le 28 mai dernier



La déchèterie du "Pont Bertrand" à La Tessoualle a été inaugurée le 17 juin dernier

En matière de gestion des déchets, l'année 2020 a été marquée par le maintien de la collecte des déchets tout au long de la crise sanitaire et la construction de deux nouvelles déchèteries, à Veziens et à La Tessoualle. L'AdC poursuit ainsi son programme d'amélioration du service public des déchets et réorganise la collecte des encombrants.

Pour un meilleur service de proximité, l'éventail de tri est étoffé avec 20 catégories de déchets proposés soit l'équivalent du niveau de service d'une déchèterie urbaine. L'équipement dessert la population située à moins de 15 km / 10 min de trajet.

Chiffres clés

Déchèterie "Pont Bertrand" à La Tessoualle

2,1 M€ TTC

dont travaux : 1,8 million € TTC

Avec ses sept quais, elle pourra accueillir les déchets des habitants de La Tessoualle, du quartier du Plessis à Cholet et du Puy-Saint-Bonnet (qui peuvent également, pour une partie, se diriger vers celle du Cormier), soit une prévision de 39 000 passages par an.

Déchèterie "Les Humeaux" à Veziens

2 M€ TTC

dont travaux : 1,78 million € TTC

Avec ses six quais, elle pourra accueillir les déchets des habitants de Chanteloup-les-Bois, Coron, Nuaillé, Trémentines et Veziens, soit une prévision de 32 000 passages par an.

Suivront ultérieurement deux autres déchèteries à l'Est du territoire. Bois, gravats et déchets verts seront notamment acceptés.



Toujours dans l'objectif de proposer un meilleur service de proximité, l'Agglomération du Choletais a installé **16 nouvelles colonnes enterrées sur le quartier Bretagne**, quartier où le taux d'erreurs de tri était supérieur à 50 %. Ces équipements devraient également limiter les dépôts sauvages dans le secteur.

Assainissement

Préservation de l'environnement tout en garantissant la capacité de développement du territoire. Telle est l'ambition de l'AdC engagée dans un programme de construction, de mise aux normes et de raccordement des équipements de traitement des eaux usées pour permettre le rejet d'une eau d'excellente qualité dans les différents cours d'eau dont la Moine et l'Èvre qui font la richesse du territoire.

Des travaux d'investissement sur les stations d'épuration du Voide, des Cerqueux et des Cinq Ponts à Cholet ont ainsi été réalisés pour un montant de 1,2 million d'euros.

Gestion Intégrée des Eaux Pluviales sur le territoire

L'Agglomération du Choletais poursuit sa démarche de Gestion Intégrée des Eaux pluviales (GIEP). Cette technique vise à se rapprocher le plus possible du cycle naturel de l'eau, en favorisant l'infiltration directe des eaux de pluie dans le sol et limiter leur évacuation vers la rivière par des canalisations. Elle permet de préserver la qualité des milieux aquatiques et de prévenir les risques d'inondations générés par les eaux pluviales. L'opération pilote est en cours sur le quartier Favreau à Cholet et terminée sur le lotissement du Clos Grégoire à Cholet. 3 millions d'euros de travaux d'investissement sur les réseaux d'assainissement et de pluviales ont été réalisés en 2020 et se poursuivront dans les années à venir.

Eau potable

Produire une eau potable de qualité, c'est s'engager pour la préservation des ressources. Définis comme prioritaires car particulièrement menacés par les pollutions, les deux captages d'eau potable, celui de Ribou (canaux superficiels) et celui de la Rucette (eaux souterrains), bénéficient de périmètres de protection. Ainsi, depuis 2004, l'Agglomération du Choletais œuvre à la reconquête d'une meilleure qualité des eaux en mettant en place des plans d'actions. Ces programmes ont été élaborés en concertation avec les habitants, les professionnels (agriculteurs et industriels) et les institutions du bassin-versant pour lutter contre ces pollutions.

Un nouveau plan d'actions 2021/2026 a été adopté pour la reconquête de la qualité de l'eau du captage de Ribou. L'objectif est triple :

- > mettre en place un dispositif d'accompagnement technique et financier des activités économiques pour une meilleure prise en considération des contraintes liées à la présence du captage,
- > réaliser des travaux de restauration sur les milieux aquatiques,
- > créer des infrastructures agro-environnementales permettant de réduire les flux de pollution.

Chiffre clé



6 500 000 € TTC

dont 4 000 000 € pour les travaux (portés par l'EPTB Sèvre Nantaise et financés par les usagers de l'eau de l'AdC) et 2 500 000 € pour les mesures d'accompagnement avec plusieurs partenaires financiers (Agence de l'Eau, Région des Pays de la Loire, Département de Maine et Loire, Europe...).

En 2020, l'AdC a distribué aux usagers 5 773 000 m³ d'eau potable. Cela représente une augmentation de 62% liée à l'élargissement du périmètre de gestion de l'Agglomération qui s'est substituée début 2020 aux anciens syndicats d'eau.



Plan Climat Air Energie Territorial

L'Agglomération du Choletais a lancé en novembre 2020 son Plan Climat Air Energie Territorial (PCAET). C'est un programme d'actions qui donne au territoire une ligne de conduite pour lutter contre le dérèglement climatique, développer les énergies renouvelables ou encore améliorer la qualité de l'air.

Il s'agit d'un projet territorial de développement durable stratégique et opérationnel, permettant de favoriser la transition écologique.

Les axes d'actions :

- la réduction des émissions des gaz à effet de serre,
- l'adaptation au changement climatique,
- la sobriété énergétique,
- la qualité de l'air,
- le développement des Energies Renouvelables (EnR).

À retenir :

- > novembre 2020, lancement du PCAET avec un accompagnement confié à un bureau d'études.
- > afin de permettre la participation des citoyens à l'élaboration du PCAET, une enquête en ligne leur a été proposée du 12 novembre au 31 décembre 2020.
- > planning de réalisation du PCAET :



5 Un territoire solidaire

Les centres sociaux

L'Agglomération du Choletais assure le suivi et l'accompagnement des 8 centres sociaux du territoire. La charte de partenariat signée entre les centres et l'Agglomération du Choletais se fixe pour objectifs de :

- reconnaître les missions des centres sociaux ;
- définir les axes et les modalités de soutien ;
- participer à la cohérence du territoire en terme de couverture.

Chiffres clés

L'Agglomération du Choletais soutient aussi financièrement les centres sociaux.

Subventions versées aux centres sociaux :

1 201 429 €

ainsi que de 2 000 € de dotations pour l'impression de leurs documents de communication.

Chaque année également, **une enveloppe moyenne de 43 000 €** est consacrée à l'entretien et la modernisation des équipements.



Centre socio-culturel K'LÉIDOSCOPE

Les Relais Assistants Maternels (RAM)

Au cours de cette année 2020, marquée par la crise sanitaire, les équipes du Relais Assistants Maternels ont su maintenir l'accompagnement des familles à la recherche d'un mode d'accueil, et tout particulièrement les personnels prioritaires – personnels de santé, pompiers, policiers, salariés de l'agroalimentaire – afin de les aider à poursuivre leurs activités professionnelles au service de la population.

Le relais a renforcé l'accompagnement des professionnels assistants maternels grâce à un dispositif de soutien téléphonique et la mise en place de groupes d'échanges animés par une psychologue (groupes d'échanges en visio et en présentiel)



"Les matinées" du RAM de Cholet

Chiffres clés

Le RAM de Cholet

3 animatrices

274 Assistants Maternels agréés

811 places

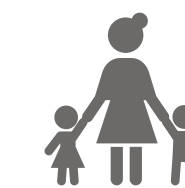

Le RAM du Territoire du Bocage,
(Coron, La Plaine, Les Cerqueux, Maulévrier, Somloire et Yzernay)

1 animatrice

84 Assistants Maternels agréés

316 places



Les RAM dans les centres sociaux :

- **Ocsigène** (Saint-Léger-sous-Cholet, La Séguinière, Saint-Christophe-du-Bois, La Romagne, Le May-sur-Èvre, Bégrolles-en-Mauges), animé par deux animatrices, pour **151 AM** (Assistants Maternels) et **537 places**.
- **Chloro'fil** (Chanteloup-les-Bois, La Tessoualle, Mazières-en-Mauges, Nuallé, Toutlemonde, Trémentines et Veziens), animé par deux animatrices, pour **114 AM** et **416 places**.
- **Le Coin de la Rue** (Lys-Haut-Layon, Cernusson, Saint-Paul-du-Bois, Montilliers, Cléré-sur-Layon), animé par une animatrice, pour **80 AM** et **282 places**.

104 144 € ont été versés aux centres sociaux Le Coin de la Rue, Ocsigène et Chloro'fil dans le cadre des matinées récréatives qu'ils organisent.



Les seniors

Les services du CIAS sur le pont

L'ensemble des équipes des établissements d'hébergement du **Centre Intercommunal d'Action Sociale et du service Adomi Facil** ont maintenu leurs activités tout au long de cette année 2020 marquée par la crise sanitaire. Elles ont su s'adapter pour assurer la sécurité des bénéficiaires et des agents, et adapter la prise en charge des résidents tout en veillant à leur sécurité et leur bien-être.

Au printemps, pendant le premier confinement, les enfants des agents du service Adomi Facil se sont mobilisés pour réaliser des petits travaux manuels et des dessins qui ont été offerts aux bénéficiaires du service. Ces petits gestes de tendresse ont été particulièrement appréciés.

Pour Noël, ce sont à leur tour les enfants des accueils périscolaires de Cholet qui ont réalisé 450 cartes de vœux pour les bénéficiaires d'Adomi Facil.

Soutien exceptionnel aux aînés de la Ville d'Araya

La Ville d'Araya, jumelée avec Cholet depuis 2003, subit la crise économique et politique libanaise depuis de nombreux mois. L'explosion du port survenue à Beyrouth le 4 août 2020 n'a fait qu'aggraver une situation déjà très critique. La commune d'Araya, située à une dizaine de kilomètres, a eu quelques dégâts.

Les élus de l'Agglomération ont souhaité s'associer au soutien apporté par la Ville de Cholet en versant une subvention de 5 000 € pour faciliter les actions en faveur des aînés de la commune (lutte contre l'isolement, lien social, portage de repas).

Quartiers prioritaires

Pour renforcer le soutien aux familles des quartiers prioritaires pendant le confinement, l'Agglomération du Choletais à travers son Service Développement Social et Emploi (SDSE) a mis à disposition des ordinateurs de 19 familles accompagnées par le Programme de Réussite Éducative.

Le SDSE a également aidé 50 familles en difficulté dans l'exercice de l'école à distance.

Pour les vacances, ce sont des kits pédagogiques et des livres qui ont été distribués.

Par ailleurs, 10 enfants accompagnés par le PRE ont pu partir en vacances grâce au dispositif vacances apprenantes.

En 2020, le Contrat de Ville a financé 21 projets sur l'axe Intégration et lien social, 31 sur l'axe Réussite éducative et 18 sur l'axe Emploi, toutes ces actions visant à renforcer la cohésion sociale et à améliorer les conditions de vie des habitants dans les 4 quartiers prioritaires de Cholet.

Enfin, des attestations de sortie simplifiée (réalisées sur la base de pictogrammes) ont été distribuées dans les boîtes aux lettres des habitants des quartiers prioritaires.

Santé

> Le dernier Contrat Local de Santé signé avec l'Agence Régionale de Santé se donne pour objectif de faciliter l'installation sur le territoire de spécialistes et de professionnels de premier recours, en soutenant des expérimentations innovantes comme **un service médical de proximité**.

C'est dans cet esprit que l'AdC a travaillé en 2020 en lien étroit avec la Mutuelle La Choletaise à l'initiative d'un tel projet. Ce service va maintenant être géré par le groupe VYV3 Pays de la Loire pour proposer une nouvelle offre de soins aux personnes sans médecins traitants, en s'appuyant sur une équipe de médecins récemment retraités et d'internes en médecine générale.

L'Agglomération du Choletais, soucieuse de garantir une continuité de soins sur son territoire, veillera également à ce que ce nouveau service médical de proximité contribue à la formation des futurs médecins et encourage leur installation sur le territoire du Choletais.

> Afin d'optimiser l'installation de jeunes médecins sortant de la faculté et de dispenser des enseignements universitaires sur le site du Centre Hospitalier de Cholet, l'Agglomération a signé une convention dans le cadre du **dispositif "Territoires Universitaires de Santé"**. Il s'agit de positionner des étudiants et formateurs universitaires sur les territoires en tension démographique afin d'attirer un flux de professionnels formés. Un poste de chef de clinique assistant sera ainsi créé sur le territoire choletais.



Nouveau service médical de proximité, Tour Émeraude

6 Une culture vivante et accessible

Développer son sens esthétique et sa sensibilité artistique.

Le Conservatoire du Choletais favorise, dans les meilleures conditions pédagogiques et didactiques, l'éveil et l'initiation à la musique, à la danse et au théâtre, auprès d'un large public. On y développe son sens esthétique et sa sensibilité artistique. Dans le cadre du nouveau Projet d'Établissement en cours d'élaboration, quatre domaines transversaux sont mis en exergue :

- renforcement de l'accueil et de l'accompagnement des personnes en situation de handicap,
- renforcement de l'éducation artistique et culturelle,
- optimisation et développement du numérique,
- structuration et développement de la santé des artistes.

Proposé par la Médiation du **Théâtre Saint-Louis**, un atelier chorégraphique, destiné à des élèves de la Fabrique Chorégraphique et des danseurs du **Conservatoire du Choletais**, a été conduit par Julien DEROUAULT, chorégraphe associé de Marie-Claude PIETRAGALLA. Cette dernière s'est également prêtée à une rencontre avec les danseurs amateurs du territoire au cours d'un bord de scène organisé à l'issue de sa magnifique prestation "la femme qui danse" sur les planches du TSL.



Exposition "Captures d'écran" d'Olivier PETITEAU au Musée d'Art et d'Histoire

Montrer la diversité et la vitalité de la création artistique du territoire choletais.

Deux expositions temporaires consacrées à des artistes du territoire ont été proposées au **Musée d'Art et d'Histoire**. "**Captures d'écran**" d'Olivier PETITEAU a été accessible au public du 7 au 16 mars 2020. Puis de mi-mai à fin août, "**Figure de style**" de Serge CRAMPON n'a pu être ouverte au public, mais a bénéficié d'une visite virtuelle en ligne. Une première pour le musée !

Une seconde saison du "**Festival Colombine**" a été lancée, en septembre 2020, l'Association de Développement Artistique du Jardin de Verre (ADAJ) est désormais chargée de son organisation, dans le cadre de sa Délégation de Service Public. Deux spectacles ont pu être présentés, à Mazières-en-Mauges et à Montilliers, malgré la crise sanitaire. Le festival a été mis en sommeil, au mois de novembre 2020, en raison notamment de l'incertitude de pouvoir organiser des spectacles au sein de salles communales.

Les œuvres des élèves des cours enfants, adolescents et adultes de **l'École d'Art du Choletais** ont apporté couleurs, lumières et esthétique au service de chirurgie ambulatoire du Centre Hospitalier de Cholet, à l'occasion d'une exposition temporaire hors les murs, très appréciée des patients.



La navette et le drive

Grâce aux navettes, 16 000 usagers du réseau des bibliothèques de l'AdC peuvent se faire livrer les documents qu'ils ont réservé en ligne, dans la bibliothèque de leur choix.

Le drive - prêts à emporter permet le prêt de documents réservés en ligne.

Ces services individualisés de livraison presque à domicile pour la navette, sur site et avec rendez-vous pour le "Prêts à Emporter" sont très appréciés des publics pour accéder en toute sécurité à la lecture et aux médias sur supports.

S'adapter au contexte sanitaire pour maintenir les services.

À la **Ludothèque du Choletais**, les espaces ont été aménagés pour pouvoir accueillir le public en respectant les préconisations sanitaires indispensables. Un effort de présentation des jeux sur E-changes.cholet.fr a permis le bon fonctionnement du Click & Collect. Des animations ludiques ont pu également y être proposées.

Les élèves adultes de **l'École d'Art du Choletais** ont pu poursuivre leurs cours à distance. Sur la période de novembre à décembre 2020, le papier Canson et l'argile étaient fournis aux élèves en Click & Collect.

Malgré les confinements, **les bibliothèques** ont gardé un lien constant avec leurs publics. La bibliothèque numérique a été enrichie de nouveaux services, titres et ressources. En mars, le blog "Confinés mais cultivés" a été lancé. Les traditionnels prêts de documents ont été transformés en 2020, avec le renforcement des navettes, et le lancement du service de drive piéton ou prêts à emporter.

Chiffres Clés

945 visiteurs pour l'exposition virtuelle "Figure de style" du 10 au 22/12/2020.

> La saison 2019/2020 proposée par le **Théâtre Saint-Louis** a particulièrement emballé les spectateurs puisque près de **2 830 personnes se sont abonnées.**



Les confinements ont dopé l'accès à la Médiathèque 24h/24h en mettant en lumière les ressources numériques toujours plus enrichies.

Portail E-changes : fréquentation doublée en 2 ans

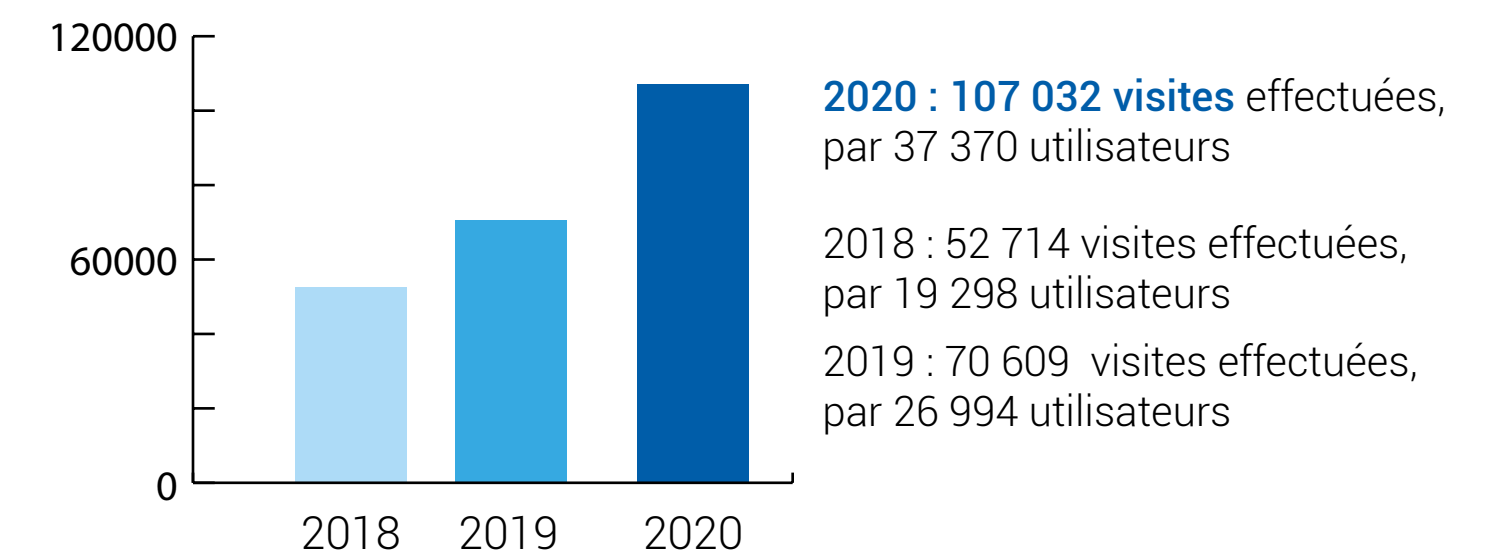



Inauguration de la Maison de l'Orientation

7 Soutenir et accompagner les étudiants dans leurs projets

Ouverture de la Maison de l'Orientation

Outil indispensable dans le domaine de l'orientation, aussi bien pour les jeunes et leurs familles que pour les adultes souhaitant se réorienter professionnellement, la Maison de l'Orientation est le fruit d'un travail de réflexion en étroit partenariat avec la Région, le Département, l'Éducation Nationale, les entreprises du territoire, les structures d'accompagnement et d'éducation. Après la Ludothèque, l'arrivée de cet équipement est en adéquation avec le dispositif "cœur de ville" qui s'articule autour de différents axes dont notamment l'accès aux équipements et aux services publics.

L'Agglomération du Choletais est innovatrice puisqu'**elle fait partie des premières initiatives de ce genre à l'échelon national.**

Chiffre clé

1 196
Rendez-vous effectués en 2020





Les trophées des jeunes talents du Choletais

Valoriser le savoir-faire des jeunes en formation professionnelle dans l'agglomération, tel est l'objectif du Trophée des Jeunes Talents du Choletais. En lien avec les établissements partenaires, les jeunes en formation professionnelle réalisent une épreuve de leur programme de formation. Des prix sont décernés aux lauréats. 72 lauréats ont reçu des bourses pour un montant global de 7 260 €.

Chiffres clés

507

**bourses
intercommunales**

distribuées en 2020



3 176

étudiants et

3 582

**jeunes en formation
professionnelle**

8

Agir pour l'emploi et l'insertion

En 2020, le service emploi a adapté son offre de services aux besoins des demandeurs d'emploi et au contexte de la crise sanitaire.

Chiffres clés



2 795
passages en 2020
à l'espace Accueil -
Orientation - Emploi
du service emploi

PLIE
(Plan Local pour l'Insertion et l'Emploi)

60 %
de sorties positives



Sur les 68 participants du PLIE ayant quitté le dispositif en 2020, **40 sont sortis positivement** avec un contrat de travail ou une formation qualifiante

Temps fort

> Job Academy

Mêlant parrainage, accompagnement individualisé et ateliers collectifs, l'action *Job Academy* a permis à 12 demandeurs d'emploi des quartiers prioritaires de retrouver le chemin de l'emploi : 1 entrée en formation, 3 entrées en structure d'insertion et 3 contrats de travail. 12 entreprises ont répondu à l'appel du club *Face* pour cette 1^{ère} édition.

Le PLIE

(Plan Local pour l'Insertion et l'Emploi)

Le PLIE est un dispositif d'accompagnement renforcé et individualisé pour les demandeurs d'emploi de longue durée. Il articule formation et mise en situation professionnelle. L'objectif est de conduire à un emploi durable des personnes qui rencontrent des difficultés d'insertion professionnelle.





9

Soutien aux sports de haut niveau et de loisirs

Sport de haut niveau

L'AdC soutient le sport de haut niveau et accompagne financièrement et matériellement **6 clubs choletais** : Cholet Basket, la Stella Sport La Romagne, le Stade Olympique Choletais, le Badminton Associatif Choletais, l'Union Cycliste Cholet 49 et les DOGS Hockey Club Choletais.



Chiffre clé

2 070 903 €

de subventions ont été accordées au cours de l'année 2020.



Golf de Cholet

Les loisirs

2020 a été difficile pour les équipements gérés par Cholet Sports Loisirs et notamment les piscines de Glisséo qui ont vu leur fréquentation chuter fortement.

Toutefois, Glisséo a obtenu la réouverture prématurée des piscines en tant qu'équipement aquatique pilote choisi par le Ministère des Sports avec 25 autres sites métropolitains. Les Choletais ont pu bénéficier d'une ouverture dès le 8 juin 2020.

Le golf a vu son activité baisser également mais dans une moindre mesure grâce à sa réouverture dès la levée du premier confinement soit - 18 % de départs/2019.

Le CISPA a également vu sa fréquentation diminuer (- 39 % d'élèves) mais 178 stages estivaux ont pu être organisés.

Chiffres clés

Glisséo

Nombre d'entrées
(tous publics)

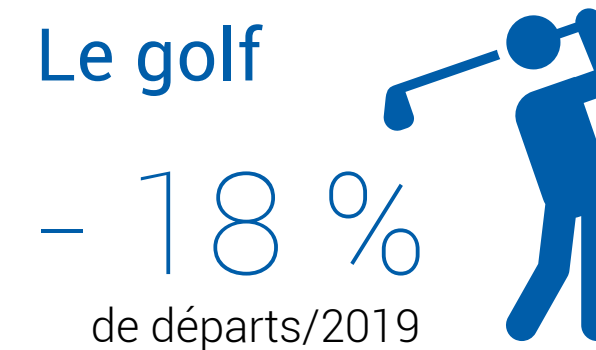
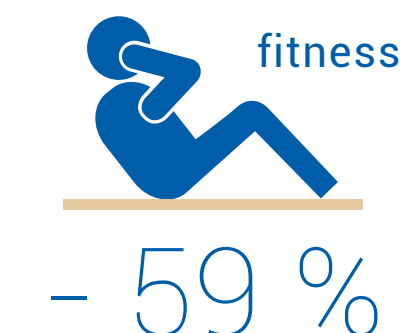
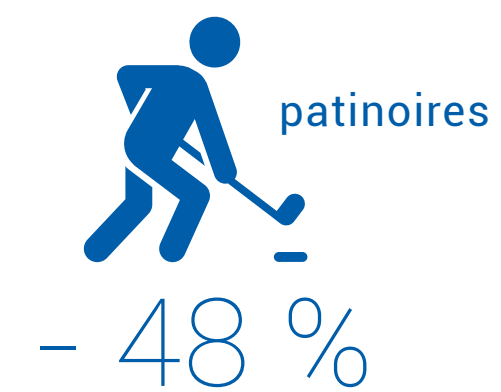
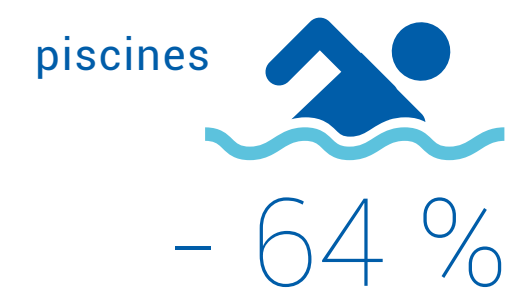



10

CHOLET, VILLE ET AGGLOMÉRATION

Suivez-nous

cholet.fr

Vous informer sur notre action

L'Agglomération informe les habitants du Choletais sur les actions qu'elle mène en faveur du territoire, sur ses grands projets ou encore sur les événements qui jalonnent son calendrier grâce au dynamisme des associations sportives et culturelles qu'elle soutient.

Synergences hebdo, distribué chaque semaine à 51 000 exemplaires dans les boîtes aux lettres des 26 communes de l'AdC, crée un solide lien entre tous les habitants du territoire ; tout comme Cholet.fr, le site de la Ville de Cholet et de l'Agglomération du Choletais et les réseaux sociaux qui lui sont associés – Facebook, Twitter, Instagram et LinkedIn. Eux-mêmes suivis par plusieurs milliers d'abonnés.

L'année 2020, marquée par de successives périodes de confinement et de couvre-feu, a montré combien ces outils étaient incontournables dans la gestion locale de la crise pour garder le contact et transmettre les informations aux habitants.

Au fil des mois, ils ont su adapter leurs contenus, leurs rubriques afin de pallier l'absence d'animations et d'événements et proposer de nouveaux traitements pour mettre en valeur les initiatives et la solidarité des Choletais : indépendants, professionnels, associatifs...

cholet.fr